

Identifikasi Jenis Teripang Genus Holothuria Asal Perairan Sekitar Kepulauan Seribu Berdasarkan Perbedaan Morfologi

by Dewi Elfidasari

Submission date: 04-Aug-2020 05:25AM (UTC+0000)

Submission ID: 1365762412

File name: ._AL_AZHAR_SAINTEK_1_3__MARET2012_Identifikasi_jenis_teripang.pdf (525.76K)

Word count: 3259

Character count: 20361

Identifikasi Jenis Teripang Genus *Holothuria* Asal Perairan Sekitar Kepulauan Seribu Berdasarkan Perbedaan Morfologi

Dewi Elfidasari*, Nita Noriko, Ninditasya Wulandari, Analekta Tiara Perdana

Program Studi Biologi, Fakultas Sains dan Teknologi,
Universitas Al Azhar Indonesia, Jl. Sisingamangaraja, Jakarta 12110

*Penulis untuk Korespondensi: d_elfidasari@uai.ac.id

Abstrak – Teripang adalah hewan invertebrata laut yang merupakan anggota hewan berkulit duri (Echinodermata) memiliki potensi ekonomi yang cukup besar karena mengandung berbagai bahan yang bermanfaat dan dapat dijadikan sebagai sumber protein hewani, obat luka dan anti inflamasi. Eksploitasi yang terjadi secara besar-besaran dikhawatirkan akan merusak kelestarian teripang di alam. Untuk itu diperlukan informasi dasar terkait jenis dan morfologi teripang yang terdapat di perairan sekitar Kepulauan Seribu, khususnya di P. Pari dan P. Pramuka. Pengambilan sampel dilakukan pada pagi dan sore hari, yaitu pada saat kondisi surut di perairan sekitar P. Pari dan P. Pramuka. Sampel selanjutnya dikoleksi untuk diidentifikasi jenisnya berdasarkan perbedaan morfologi. Hasil analisis bentuk, warna, corak warna dan tipe spikula pada teripang tersebut menunjukkan, terdapat empat jenis teripang yang berbeda berasal dari Kelas *Holothuroidea*, Subkelas *Aspidochirota*, Ordo *Aspidochirota*, Famili *Holothuriidae* dan Genus *Holothuria*. Dua jenis yang terdapat di perairan sekitar P. Pari adalah *Holothuria impatiens* dan *H. atra*, sedang dua jenis yang diperoleh dari perairan sekitar P. Pramuka adalah *H. edulis* dan *H. fuscocinerea*. Perbedaan jenis pada masing-masing perairan disebabkan karena perbedaan jenis habitat dan sumber bahan makanan yang terdapat di perairan tersebut.

Abstract – Sea cucumber is marine invertebrate that that member of Echinodermata (the thorn-skinned animals), which has considerable economic potential because it contains many useful material and can be used as source of animal protein, drug injury, and anti inflammatory. Massive exploitation is predicted

destroying the existence of sea cucumbers in nature. Furthermore, basic information related with the type and morphology of sea cucumbers, especially in Pari Island and Pramuka Island is required. Sampling was carried out in the morning and the afternoon when the condition of waters around Pari Island and Pramuka Island is being low tide. The following samples were collected to identify the species based on morphological differences. The result of the analysis of shape, colour, colour shades, and type of spicules on sea cucumbers showed there are four different types of sea cucumbers from the Class *Holothuroidea*, Subclass *Aspidochirota*, Order *Aspidochirota*, Family *Holothuriidae* and Genus *Holothuria*. Two types found in Pari Island are *Holothuria impatiens* and *H. atra*, whereas two types found in Pramuka Island are *H. edulis* and *H. fuscocinerea*. The differences in each type are caused by the difference of habitat and food source in the waters of Pari Island and Pramuka Island.

Keywords – sea cucumber, Pari Island, Pramuka Island, identification, morphology

I. PENDAHULUAN

Salah satu biota laut yang memiliki potensi ekonomi adalah teripang. Nilai ekonomi penting pada teripang berasal dari tingginya kandungan atau kadar nutrisi yang tinggi yang terdapat dalam tubuh teripang.

Hasil penelitian yang telah dilakukan oleh beberapa orang menunjukkan bahwa kandungan nutrisi teripang dalam kondisi kering terdiri dari protein sebanyak 82%, lemak 1,7%, kadar air 8,9%, kadar abu 8,6%, dan karbohidrat 4,8% [1]. Teripang juga

18 mengandung mineral yang cukup lengkap berupa kalsium, natrium, fosfor, kromium, mangan, zat besi, kobal, seng, dan vanadium [2].

Tingginya kadar nutrisi dalam tubuh teripang inilah yang menyebabkan terjadinya pengambilan teripang secara besar-besaran tanpa memperhatikan kelestariannya. Kecenderungan ini diduga disebabkan adanya peningkatan eksploitasi dan pengambilan teripang dari habitat alamnya dengan meningkatnya permintaan ekspor akan produk teripang di Indonesia yang diikuti dengan semakin naiknya harga di pasaran internasional [3].

Apabila hal ini dilakukan secara terus menerus tanpa adanya upaya budidaya untuk menjaga kelangsungan hidup teripang, maka dapat dipastikan sumber alam yang sangat potensial ini akan musnah. Sehingga perlu dilakukan berbagai upaya untuk menjaga kelestarian teripang di perairan Indonesia antara lain dengan tersedianya data biologi terkait keberadaan teripang di perairan Indonesia. Informasi dasar yang perlu diketahui antara lain data terkait jenis dan morfologi teripang yang memiliki nilai penting ekonomis tersebut

Salah satu perairan di sekitar Indonesia, khususnya di sekitar Pulau Jawa yang memiliki populasi teripang cukup baik adalah perairan di sekitar Kepulauan Seribu. Berdasarkan beberapa hasil penelitian yang telah dilakukan, jenis-jenis teripang yang terdapat di perairan ini berasal dari famili Holothuriidea [4] dan [5]. Jenis teripang ini termasuk yang memiliki nilai ekonomis tinggi. Untuk itu perlu diperoleh data apakah jenis-jenis teripang tersebut masih terdapat di perairan di sekitar Kepulauan Seribu dan bagaimana morfologi teripang tersebut.

II. TINJAUAN PUSTAKA

Teripang adalah salah satu anggota hewan berkulit duri (Echinodermata). Duri pada teripang sebenarnya merupakan rangka atau skelet yang tersusun dari zat kapur dan terdapat di dalam kulitnya. Rangka dari zat kapur itu tidak dapat terlihat dengan mata telanjang karena sangat kecil sehingga perlu menggunakan mikroskop. Meski demikian, tidak semua jenis teripang mempunyai duri beberapa jenis teripang tidak memiliki duri.

27
Terdapat sekitar 1.250 jenis teripang yang telah didiskripsikan oleh para taksonom. Teripang-

16
teripang tersebut dibedakan dalam enam bangsa (ordo) yaitu Dendrochirotida, Aspidochirotida, Dactylochirotida, Apodida, Molpadida, dan Elaspipoda. [6].

Secara taksonomi, klasifikasi teripang [7] adalah,

Filum	: Echinodermata
Subfilum	: Echinozoa
Kelas	: Holothuroidea
Subkelas	: Aspidochirota
Ordo	: Aspidochirotida
Famili	: Holothuriidae
Genus	: Holothuria, Muelleria, Stichopus

Semua jenis teripang komersil, khususnya dari daerah tropika, termasuk dalam bangsa (ordo) Aspidochirotida dari suku (family) Holothuriidae dan Stichopodidae. Meliputi genus Holothuria, Actinopyga, Bohadschia, Thelenota dan Stichopus. 5
Terdapat 25 jenis teripang berpotensi komersil yang diidentifikasi berasal dari perairan karang di Indonesia [6], sepuluh jenis diantaranya mempunyai nilai komersil baik (Tabel 1).

4
Tubuh teripang umumnya berbentuk bulat panjang atau silindris sekitar 10-30 cm, dengan mulut pada salah satu ujungnya dan anus pada ujung lainnya. Mulut teripang dikelilingi oleh tentakel atau lengan peraba yang kadang bercabang-cabang. Tubuhnya berotot, sedangkan kulitnya dapat halus atau berbintil [1].

5
Habitat teripang tersebar luas di lingkungan perairan di seluruh dunia, mulai dari zona pasang surut sampai laut dalam terutama di Samudra Hindia dan Samudra Pasifik Barat. Beberapa diantaranya lebih menyukai perairan dengan dasar berbatu karang, yang lainnya menyukai rumput laut atau dalam liang pasir dan lumpur. [6]. Jenis teripang yang termasuk dalam Holothuria, Scitopus dan Muelleria memiliki habitat berada di dasar berpasir halus, terletak di antara terumbu karang, dan dipengaruhi oleh pasang surut air laut. [8].

Di sekitar perairan Pulau Pari, penyebaran teripang dapat dibagi berdasarkan habitat teripang yang meliputi, daerah rata-rata pasir (berbatasan dengan daerah pertumbuhan alga) pada daerah ini dijumpai teripang jenis Holothuria dalam jumlah sedikit; daerah ilalang laut dan daerah pertumbuhan alga yang memiliki keragaman teripang cukup tinggi karena dijumpai jenis-jenis *Holothuria scabra*, *H. arenicola*, *H. edulis*, *H. nobilis*, *H. atra* dan *Stichopus variegatus*, dan daerah perairan dangkal

yang memiliki jenis *Holothuria atra*, *H. coluber*, *Stichopus variegatus*, *S. choloronatus* dan *Thelenota anana* [4].

Teripang memiliki peran yang cukup penting dalam perairan, karena merupakan komponen utama dalam rantai pakan (*food chain*) terumbu karang dan ekosistem asosiasinya pada berbagai tingkat struktur pakan (*trophic levels*). Teripang berperan penting sebagai pemakan deposit (*deposit feeder*) dan pemakan suspensi (*suspensi feeder*) [9].

Dalam rantai makanan di perairan laut (*marine aquatic*), teripang berperan sebagai penyumbang pakan berupa telur, larva dan juwana teripang, bagi organisme laut lain seperti berbagai stasea, moluska maupun ikan. Teripang mencerna sejumlah besar sedimen, yang memungkinkan terjadinya oksigenisasi lapisan atas sedimen [7] [8].

Tingkah laku teripang yang “mengaduk” dasar perairan dalam cara mendapatkan pakannya, membantu menyuburkan substrat disekitarnya. Keadaannya ini mirip seperti dilakukan cacing tanah di darat. Proses tersebut mencegah terjadinya penumpukan busukan benda organik dan sangat mungkin membantu mengontrol populasi hama dan organisme patogen termasuk bakteri tertentu [8].

Siklus hidup sebagian besar teripang dilakukan di dasar laut dangkal dan biasanya dijumpai tergeletak pada satu sisi tertentu saja, yakni pada bagian tubuh yang biasanya berwarna lebih pucat. Ada juga jenis teripang yang sering membenamkan diri di dalam pasir. Teripang bergerak dengan sangat lambat dengan kaki tabung. Pada tiap-tiap kaki tabung terdapat 2 baris pembuluh kaki yang secara bergantian (kontraksi dan relaksasi) akan menghasilkan gerakan maju pada teripang [10].

Kebanyakan teripang bersifat nokturnal yaitu aktif mencari makan pada malam hari dan menyembunyikan diri pada siang hari. Proses makan meliputi pergerakan secara random untuk mencari makan dan memakannya secara simultan sesuai dengan kelimpahan dan keberadaan detritus. Sebagai organisme yang bisa bergerak dengan lambat, teripang ini sangat tergantung dengan ketersediaan pakan di substrat. Kebanyakan suplai makanan adalah bentik dan berada di bawah tubuh teripang dari pada di kolom air. Hal ini tampak pada bentuk tubuhnya di mana mulut terletak di bagian ventral [3].

Tabel 1. Jenis teripang yang terdapat di perairan Indonesia

Famili	Ordo	Genus	Spesies	Nama daerah		
Aspidochirotida	Holothuriidae	Actinopyga	<i>A. miliaris</i>	Teripang lotong		
			<i>A. lecanora</i>	Teripang batu		
			<i>A. echinites</i>	Teripang batu		
			<i>A. nauritiana</i>	Teripang bilalo		
			Holothuria	<i>H. scabra</i>	Teripang pasir, teripang putih	
				<i>H. nobilis</i>	Teripang susuan hitam	
				<i>H. fuscogilva</i>	Teripang susuan putih	
				<i>H. atra</i>	Teripang dada merah	
				<i>H. edulis</i>	Teripang keling	
				<i>H. coluber</i>	Teripang tali jangkar	
				<i>H. leucospilota</i>	Teripang hitam	
				<i>H. pervicax</i>	Teripang karang	
		<i>H. fuscocinerea</i>		Teripang karang		
		<i>H. gyriifer</i>		Teripang karang		
		<i>H. hilla</i>	Teripang karang			
		<i>H. impatiens</i>	Teripang karang			
		Bohadschia	<i>B. argus</i>	Teripang mata kucing		
			<i>B. graeffei</i>			
			<i>B. marmorata</i>	Teripang getah putih		
			Stichopodidae	Stichopus	<i>S. chloronotus</i>	Teripang belimbing
					<i>S. horrens</i>	
					<i>S. variegates</i>	Teripang kasur
		Thelenota		<i>T. ananas</i>	Teripang nenang	
				<i>T.anax</i>		

Penelitian yang dilakukan dalam [3] mengenai aktivitas makan pada teripang di Pasifik yang hidup di berbagai pulau, termasuk yang hidup di rataan terumbu karang Pulau Palao, membagi aktivitas makan teripang dalam dua kelompok, yaitu teripang yang selalu diam pada permukaan pasir dan makan setiap saat, siang dan malam hari dan teripang yang makan 2 sampai 3 kali sehari dan sisa waktunya digunakan untuk berlindung di batu karang atau menggali lubang di bawah permukaan pasir atau alga hijau.

Penelitian ini bertujuan untuk mengidentifikasi teripang yang ada di sekitar Pulau Pari dan Pulau Pramuka Kepulauan Seribu. Manfaat dari penelitian ini adalah diperoleh informasi yang dapat menjadi acuan bagi upaya budidaya teripang sebagai penunjang sumber bahan makanan alternatif khususnya protein bagi masyarakat.

III. METODE PENELITIAN

Objek penelitian berupa teripang yang diperoleh dari perairan di sekitar Pulau Pari dan Pulau Pramuka Kepulauan Seribu.

Identifikasi morfologi dan anatomi dilakukan di Laboratorium Biologi Makro, Departemen Manajemen Sumberdaya Perairan, Fakultas Kelautan dan Ilmu Perikanan, IPB tempat identifikasi dan analisa morfologi anatom



Gambar 1. Lokasi pengambilan teripang di sekitar perairan P. Pari dan P. Pramuka[11]

23 3.1 Metode Pengambilan Sampel

Sampel diambil secara acak dengan menelusuri daerah timur dan barat Pulau Pari dan da[2]n utara Pulau Pramuka. Pengambilan sampel dilakukan pada pagi dan sore hari pada saat air [14] mengalami kondisi surut. Teripang yang diperoleh dimasukkan ke dalam botol koleksi dan diberi label sesuai lokasi dan waktu pengambilan.

3.2 Identifikasi Sampel

Sampel yang telah diperoleh dianalisis di laboratorium untuk diidentifikasi jenisnya dengan panduan dari beberapa literatur [12] [13] dan juga menggunakan program berbasis internet The Taxonomicon [14] dan ZipcodeZoo [15] untuk mengidentifikasi taksonomi dari jenis teripang.

Identifikasi dilakukan berdasarkan morfologi dan warna tubuh serta spikula dari jaringan integumen dorsal. Spikula yang diamati berupa tulang-tulang mikroskopis yang terbentuk dari zat kapur yang terbenam di jaringan integumen, tentakel, papila, dan podia. Spikula diisolasi dari jaringan integumen bagian dorsal. Potongan daging teripang sebesar 1-2 cm² direndam dalam larutan pemutih selama 10-20 menit. Larutan akan melarutkan jaringan penyusun integumen dan spikula akan akan mengendap di dasar cawan. Supernatan lalu dibuang dan spikula yang mengendap dicuci dengan akuades 2-3 kali. Kemudian spikula diamati di bawah mikroskop dengan perbesaran 10 dan 40 kali.

IV. HASIL DAN PEMBAHASAN

Dari hasil pengambilan sampel di kawasan perairan sekitar P. Pari dan P. Pramuka secara keseluruhan diperoleh tujuh sampel teripang, lima sampel berasal dari perairan di sekitar P. Pari dan 2 sampel berasal dari perairan di sekitar P. Pramuka.

Hasil analisis morfologi sampel teripang yang diperoleh pada penelitian ini diketahui bahwa teripang yang berada di sekitar perairan Kep. Seribu terdiri dari empat spesies yang berbeda yang berasal dari satu genus (*Holothuria*). Dua spesies berasal dari perairan di sekitar Pulau Pari yaitu *Holothuris impatiens* dan *H. athra* dan dua spesies di sekitar Pulau Pramuka yaitu *H. edulis* dan *H. fuscocinerea*.

Secara morfologi dan anatomi, masing-masing jenis teripang memiliki perbedaan. Perbedaan yang tampak secara nyata dapat dilihat langsung dari bentuk, warna dan corak warna yang dimiliki oleh teripang.

Jenis *Holothuria impatiens* memiliki penampang tubuh bulat, sisi ventral cenderung datar, dan lubang anus bulat. Warna tubuh adalah abu-abu dengan belang berwarna hitam di punggungnya. Tubuhnya lunak dan tipis. Tipe spikula yang ditemukan di bagian dorsal adalah tipe meja dan kancing. Teripang ini ditemukan di sela pipa besar yang permukaannya seperti batu (Gambar 2).



Gambar 2. *H. impatiens* dari perairan sekitar P. Pari

Jenis teripang lain yang juga di temukan di perairan sekitar P. Pari adalah *Holothuria atra*. Secara morfologi, teripang ini memiliki penampang tubuh bulat, sisi ventral yang cenderung datar, dan lubang anus yang bulat. Warna tubuh hitam kulit tubuhnya lembut dan tebal. Tipe spikula yang ditemukan di bagian dorsal adalah tipe meja, roset, dan lempeng. Ditemukan di daerah bersubstrat pasir kasar dan tubuhnya diselimuti oleh pasir halus (Gambar 3).



Gambar 3. *H. atra* dari perairan sekitar P. Pari

Jenis *H. edulis* yang dijumpai di perairan di sekitar P. pramuka secara morfologi memiliki penampang tubuh bulat, sisi ventral yang cenderung datar, dan lubang anus yang bulat. Terdapat per²¹bedaan warna tubuh pada bagian dorsal dan ventral. Tubuh bagian dorsal berwarna hitam, sedangkan bagian ventral berwarna merah muda (Gambar 4).

Tipe spikula yang dimiliki oleh *H. edulis* yang ditemukan di bagian dorsal adalah tipe meja dan

kancing sama hal seperti yang terdapat pada *H. Impatiens*. Teripang *H. edulis* ditemukan di daerah bersubstrat pasir kasar dan tubuhnya diselimuti oleh pasir halus

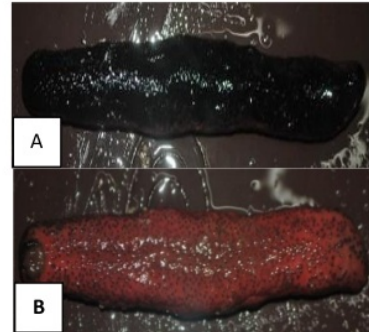

Gambar 4. *Holothuria edulis* dari perairan sekitar P. Pramuka (A. Dorsal; B. Ventral)

Jenis teripang lain yang dijumpai di sekitar P. Prmauka adalah *Holothuria fuscocinerea*. Teripang ini secara morfologi memiliki penampang tubuh bulat, sisi ventral yang cenderung datar, dan lubang anus yang bulat. Warna tubuh bagian dorsal coklat dan bercorak, sedangkan bagian ventral berwarna coklat pucat tanpa corak. Tipe spikula yang ditemukan di bagian dorsal adalah tipe meja dan kancing. Teripang ini memiliki habitat di daerah lamun sehingga banyak dijumpai di kawasan tersebut (Gambar 5).



Gambar 5. *Holothuria fuscocinerea* dari perairan sekitar P. Pramuka (A. Dorsal; B. Ventral)

Hasil penelitian menunjukkan bahwa teripang yang diperoleh dari perairan di sekitar P.Pari dan P. Pramuka berasal dari genus *Holothuria* dan terdiri dari empat jenis (spesies) berbeda. Keempat jenis

teripang tersebut ditemukan pada habitat yang berbeda. *Holothuria atra* dan *H. edulis* memiliki habitat di daerah bersubstrat pasir kasar, *H. impatiens* ditemukan di sela pipa besar yang

permukaannya seperti batu dan *H. fuscocinerea* dijumpai pada habitat berupa padang lamun. Variasi habitat pada teripang dengan kondisi ekologis yang berbeda inilah yang akan menyebabkan perbedaan komposisi jenis, jumlah dan distribusi teripang pada setiap lokasi. Berkumpulnya teripang tertentu pada suatu habitat menunjukkan bahwa keberadaan hewan ini dipengaruhi oleh tersedianya sumber bahan makanan yang terdapat pada habitat tersebut [5].

Sama seperti organisme lainnya, teripang memiliki kondisi lingkungan tertentu untuk dapat hidup dan berkembang biak pada suatu lokasi. Faktor-faktor lingkungan yang mempengaruhi keberadaan teripang meliputi salinitas, temperatur, cahaya, tekanan dan makanan [4][5][9]

Salinitas yang dibutuhkan oleh teripang genus *Holothuria* adalah salinitas normal 30-37‰, genus ini tidak mampu bertahan hidup pada salinitas yang rendah. Kadar salinitas yang rendah akan menyebabkan sel-sel dalam tubuh *Holothuria* lisis sehingga tidak mampu bertahan hidup [5][9].

Faktor berikutnya adalah temperatur lingkungan, *holothuria* hidup di semua kedalaman laut sehingga memiliki kemampuan toleransi pada kisaran temperature yang luas. Beberapa peneliti mencatat bahwa teripang mampu bertahan pada temperatur 25-35°C. Lebih dari 35°C tubuh teripang akan mengalami inaktif akan tetapi tentakelnya masih dapat bergerak [6][9]

Cahaya juga merupakan faktor lingkungan yang berperan bagi teripang. Sebagian besar genus *Holothuria* bersifat nokturnal yang aktivitas hidupnya dilakukan pada malam dari atau dengan intensitas cahaya rendah. Meski demikian ada beberapa spesies yang melakukan aktivitas pada siang hari di antara terumbu karang, alga atau lamun, atau di dalam timbunan pasir. Intensitas cahaya yang tinggi akan menyebabkan pergerakan teripang menjauhi sumber cahaya, hal ini berkaitan dengan kemampuan kontraksi otot tubuh teripang [6][7][9].

Genus *Holothuria* dapat dijumpai pada kedalaman 0-10.750 m dpl, hal ini menunjukkan bahwa

toleransi terhadap tekanan sangat besar. Genus ini mampu hidup pada beragam tekanan, akan tetapi pada beberapa genus lain tekanan akan mempengaruhi keberadaannya. Teripang yang hidup di laut dalam memiliki kisaran toleransi terhadap tekanan yang cukup kecil, beberapa genus diantaranya adalah *Stichopus* dan *Thelenota* [9][8].

Faktor utama lain yang mendukung keberadaan teripang pada suatu habitat tertentu adalah makanan. Makanan teripang berupa plankton, detritus dan kandungan zat-zat organik lain yang berada di dalam lumpur atau pasir [3]. Jenis makanan lain adalah organisme-organisme kecil, protozoa, algafilamen, rumput laut, dan potongan-potongan kecil hewan maupun tumbuhan laut serta partikel-partikel pasir [9]. Hasil penelitian menunjukkan bahwa teripang menyukai habitat dengan perairan yang jernih dan aliran air relatif tenang, mereka hidup secara berkelompok [10].

Selain perbedaan habitat, penyebaran *Holothuria* juga dipengaruhi oleh kelimpahan makanan yang tersedia berupa plankton dan detritus. Beberapa penelitian menunjukkan terdapat korelasi positif antara penyebaran beberapa jenis teripang dengan tipe habitat [3].

V. KESIMPULAN

Terdapat empat jenis teripang yang dijumpai di perairan sekitar P. Pari dan P. Pramuka. Jenis yang ditemukan di sekitar perairan P. Pari adalah *Holothuria impatiens* dan *H. atra*, sedangkan *H. edulis* dan *H. fuscocinerea* di temukan di sekitar perairan P. Pramuka.

Perbedaan setiap jenis teripang terlihat pada morfologi yang meliputi bentuk, warna, corak warna dan tipe spikula yang dimiliki masing-masing jenis teripang.

UCAPAN TERIMAKASIH

Penelitian ini mendapat bantuan dana dari Grant UAI 2011 melalui Lembaga Penelitian dan Pengabdian Masyarakat (LP2M) UAI, untuk itu kami mengucapkan terimakasih yang sebesar-besarnya atas kesempatan yang diberikan.

Terimakasih kepada Kantor Keanekaragaman Sumber Daya Alam (KSDA) Propinsi DKI Jakarta,

Balitbang Biologi & Puslitbang Oseanologi LIPI atas bantuannya dalam perizinan dan pengambilan sampel di P. Pari dan P. Pramuka, serta Laboratorium Biologi Mikro, Departemen Manajemen Sumberdaya Perairan, Fakultas Kelautan dan Ilmu Perikanan, IPB atas bantuannya saat analisa dan identifikasi teripang.

REFERENCES

- [1] J.N. Martoyo, Aji, dan T. Winanto, Budi Daya Teripang, Penebar Swadaya, Depok, 1996.
- [2] M.G. Kordi. A to Z Budi Daya Biota Akuatik untuk Pangan, Kosmetik, dan Obat-Obatan, Penerbit Andi, Yogyakarta, 2010.
- [3] R. Hartati, Widianingsih, dan D. Pringgienis. Skripsi Teknologi Penyediaan Pakan Bagi Teripang Putih (*Holothuria scabra*), Fakultas Perikanan dan Ilmu Kelautan Universitas Diponegoro, Semarang, 2005
- [4] A. Aziz, Beberapa Catatan Tentang Perikanan Teripang Indonesia dan Kawasan Indo Pasifik Barat, *Oseana* 2:68-78, 1987.
- [5] A. Aziz, dan P. Darsono, Beberapa Catatan Mengenai Fauna Echinodermata di Daerah Rataan Terumbu Karang Bagian Selatan Gugus Pulau Pari, Pulau-Pulau Seribu, Balitbang Biologi, Puslitbang Oseanologi LIPI, Jakarta, 1987.
- [6] D. L. Pawson, Holothuroidea, In: Parker, S. P., ed. *Synopsis and Classification of Living Organisms*. McGraw-Hill, New York, p.813-818, 1982.
- [7] J.A. Pechenik *Biology of the Invertebrates*, 5th Ed, Mc-Graw-Hill, New York, p.503-514, 2005.
- [8] P. Darsono. Teripang (Holothurians) Perlu Dilindungi. Bidang Sumberdaya Laut, Puslit Oseanografi – LIPI. Jakarta, 2005.
- [9] G.J. Bakus, In: Q.A. Jones, R. Endean (Eds.) *Biology and Geology of Coral Reefs*, vol. II, Academic Press, New York, p.247, 1973.
- [10] A.W. Radjab. Teripang di Teluk Un, Pulau Dullah Maluku Utara. Bidang Sumberdaya Laut, Puslit Oseanografi – LIPI. Jakarta, 1996.
- [11] <http://paradisonesia.wordpress.com/2011/04/29/pulau-pari-the-hidden-paradise/>, 2011. (Diakses pada 22 Oktober 2011)
- [12] P. Purwati dan I. Wirawati, Holothuriidae (Echinodermata, Holothuridea, Aspirochirotida) Perairan Dangkal Lombok Barat Bagian I Genus *Holothuria*. *Jurnal Oseanologi* 2(1/2):1-25, 2009.
- [13] P. Purwati dan A. Syahailatua (Ed) *Timun Laut Lombok Barat*, Ikatan Sarjana Oseanologi Indonesia (ISOI), Jakarta, 2008.
- [14] *Taxonomicon*, <http://taxonomicon.taxonomy.nl> (Diakses pada 22 Oktober 2011)
- [15] *ZipcodeZoo*, <http://zipcodezoo.com/> (Diakses pada 22 Oktober 2011)

Identifikasi Jenis Teripang Genus *Holothuria* Asal Perairan Sekitar Kepulauan Seribu Berdasarkan Perbedaan Morfologi

ORIGINALITY REPORT

17%

SIMILARITY INDEX

13%

INTERNET SOURCES

9%

PUBLICATIONS

9%

STUDENT PAPERS

PRIMARY SOURCES

- 1** Submitted to Universitas Pendidikan Indonesia
Student Paper 1%
- 2** Abdullah Hakam Shah, Nur Hizbullah, M. Risman. "Potret Keislaman Mahasiswa Universitas Al Azhar Indonesia", JURNAL AL-AZHAR INDONESIA SERI HUMANIORA, 2012
Publication 1%
- 3** Submitted to Universitas Muhammadiyah Riau
Student Paper 1%
- 4** repository.unpas.ac.id
Internet Source 1%
- 5** www.goldg.org
Internet Source 1%
- 6** documents.mx
Internet Source 1%
- 7** Andia Tri Fritama Lumbu, Lawrence J. L. Lumingas, Gaspar D. Manu. "Sea cucumber community in the coastal area of the Bahoi

Village, West Likupang Sub-district, North
Minahasa District", JURNAL ILMIAH PLATAX,
2020

Publication

-
- | | | |
|---|---|----|
| 8 | jurnal.ar-raniry.ac.id
Internet Source | 1% |
|---|---|----|
-
- | | | |
|---|---|----|
| 9 | stiebanten.blogspot.com
Internet Source | 1% |
|---|---|----|
-
- | | | |
|----|--|----|
| 10 | Theresia Dwi Suryaningrum. "teripang:
Potensinya sebagai bahan NUTRACEUTICAL
dan TEKNOLOGI PENGOLAHANNYA",
Squalen Bulletin of Marine and Fisheries
Postharvest and Biotechnology, 2008
Publication | 1% |
|----|--|----|
-
- | | | |
|----|---|----|
| 11 | kurakuradilagunailmu.blogspot.com
Internet Source | 1% |
|----|---|----|
-
- | | | |
|----|---|----|
| 12 | www.2rek.com
Internet Source | 1% |
|----|---|----|
-
- | | | |
|----|---|----|
| 13 | Riris Lindiawati Puspitasari, Dewi Elfidasari,
Analekta Tiara Perdana. "Deteksi Kandungan
Babi pada Makanan Berbahan Dasar Daging di
Kampus Universitas Al Azhar Indonesia",
JURNAL AI-AZHAR INDONESIA SERI SAINS
DAN TEKNOLOGI, 2019
Publication | 1% |
|----|---|----|
-
- | | | |
|----|--|--|
| 14 | jurnal.univpgri-palembang.ac.id | |
|----|--|--|

Internet Source

<1%

15

Submitted to UIN Raden Intan Lampung

Student Paper

<1%

16

iptek-akdinbemfaperi.blogspot.com

Internet Source

<1%

17

Yorianta Sasaerila, Dewi Elfidasari, Muhammad Qeis Tsal Sabil. "Struktur Vegetasi dan Karakteristik Habitat Peneluran Penyu Hijau (*Chelonia mydas*) di Kawasan Konservasi Penyu Pangumbahan Sukabumi", JURNAL AL-AZHAR INDONESIA SERI SAINS DAN TEKNOLOGI, 2018

Publication

<1%

18

Submitted to Sultan Agung Islamic University

Student Paper

<1%

19

docplayer.info

Internet Source

<1%

20

zipcodezoo.com

Internet Source

<1%

21

vdocuments.site

Internet Source

<1%

22

Kusrini Kusrini, La Aba. "STRUKTUR ANATOMIS VALVULA INTESTINALIS PARI GITAR (*Rhinobatos typus*)", Florea : Jurnal

<1%

Biologi dan Pembelajarannya, 2019

Publication

23 pt.scribd.com <1%
Internet Source

24 www.iucnredlist.org <1%
Internet Source

25 aandash.blogspot.com <1%
Internet Source

26 Y A Nurrahman, S Nurdjaman. "Primary productivity of coastal ecosystems in the Seribu Islands (case study on Kelapa Dua Island, Pramuka Island and Pari Island)", IOP Conference Series: Earth and Environmental Science, 2018 <1%
Publication

27 Submitted to Universitas Negeri Surabaya The State University of Surabaya <1%
Student Paper

Exclude quotes On

Exclude matches Off

Exclude bibliography On

Turnitin Originality Report

Processed on: 04-Aug-2020 05:28 GMT

ID: 1365762412

Word Count: 3259

Submitted: 1

Identifikasi Jenis Teripang Genus Holothuria Asal

Perairan Sekitar Kepulauan
Seribu Berdasarkan
Perbedaan Morfologi By Dewi
Elfidasari

1% match (publications)

[Abdullah Hakam Shah, Nur Hizbullah, M. Risman. "Potret Keislaman Mahasiswa Universitas Al Azhar Indonesia", JURNAL AI-](#)

[AZHAR INDONESIA
SERI HUMANIORA,
2012](#)

1% match (Internet
from 30-Sep-2014)

Similarity Index

17%

Similarity by Source

Internet Sources:	13%
Publications:	9%
Student Papers:	9%

<http://www.goldg.org/gamat-makluk-ajaib/>

1% match (Internet from 02-Nov-2017)

<http://repository.unpas.ac.id/30024/5/BAB%20II%20ACC.pdf>

1% match (student papers from 22-May-2018)

[Submitted to Universitas Muhammadiyah Riau on 2018-05-22](#)

1% match (student papers from 16-Apr-2018)

[Submitted to Universitas Pendidikan Indonesia on 2018-04-16](#)

1% match (Internet from 11-Jul-2018)

<https://documents.mx/documents/tesis-teripang-mipa.html>

1% match (publications)

[Andia Tri Fritama Lumbu, Lawrence J. L. Lumingas, Gaspar D. Manu. "Sea cucumber community in the coastal area of the Bahoi Village, West Likupang Sub-district, North Minahasa District", JURNAL ILMIAH PLATAX, 2020](#)

1% match ()

<https://jurnal.ar-raniry.ac.id/index.php/PBiotik/article/view/4236>

1% match (Internet from 20-Apr-2019)

<http://stiebanten.blogspot.com/2011/09/manfaat-teripang-dari-sudut-ekonomi.html>

1% match (publications)

[Theresia Dwi Suryaningrum. "teripang: Potensinya sebagai bahan NUTRACEUTICAL dan TEKNOLOGI PENGOLAHANNYA", Squalen Bulletin of Marine and Fisheries Postharvest and Biotechnology, 2008](#)

1% match (Internet from 01-May-2020)

<https://kurakuradilagunailmu.blogspot.com/2015/06/laporan-observasi-lapang-kewirausahaan.html>

1% match (Internet from 26-Oct-2013)
<http://www.2rek.com/tag/kulit-kepala-tetap-sehat/>

1% match (publications)
[Riris Lindiawati Puspitasari, Dewi Elfidasari, Analekta Tiara Perdana. "Deteksi Kandungan Babi pada Makanan Berbahan Dasar Daging di Kampus Universitas Al Azhar Indonesia", JURNAL AI-AZHAR INDONESIA SERI SAINS DAN TEKNOLOGI, 2019](#)

< 1% match (Internet from 30-Jul-2020)
<https://iptek-akdinbemfaperi.blogspot.com/2009/06/laporan-biola.html>

< 1% match (Internet from 04-Apr-2020)
<https://jurnal.univpgri-palembang.ac.id/index.php/sainmatika/article/download/2299/2145>

< 1% match (student papers from 17-Feb-2019)
[Submitted to UIN Raden Intan Lampung on 2019-02-17](#)

< 1% match (publications)
[Yorianta Sasaerila, Dewi Elfidasari, Muhammad Qeis Tsai Sabil. "Struktur Vegetasi dan Karakteristik Habitat Peneluran Penyu Hijau \(Chelonia mydas\) di Kawasan Konservasi Penyu Pangumbahan Sukabumi", JURNAL AI-AZHAR INDONESIA SERI SAINS DAN TEKNOLOGI, 2018](#)

< 1% match (student papers from 18-Sep-2016)
[Submitted to Sultan Agung Islamic University on 2016-09-18](#)

< 1% match (Internet from 16-Apr-2020)
<http://docplayer.info/32832913-P-li-prosiding-seminar-nasional-polines-national-engineering-semarang-pnes-ii-2014-jurusan-teknik-mesin-politeknik-negeri-semarang-reviewer.html>

< 1% match (Internet from 19-Nov-2017)
http://zipcodezoo.com/index.php/Holothuria_mexicana

< 1% match (Internet from 11-Jul-2020)
<https://aandash.blogspot.com/2013/>

< 1% match (Internet from 28-Apr-2019)
<https://pt.scribd.com/document/374947924/Digital20307689-T30757-Hubungan-Lingkungan>

< 1% match (Internet from 17-Dec-2018)
<https://vdocuments.site/documents/jurnal-penelitian-kbs.html>

< 1% match (Internet from 23-Mar-2018)
<http://www.iucnredlist.org/details/180421/0>

< 1% match (publications)
[Kusrini Kusrini, La Aba. "STRUKTUR ANATOMIS VALVULA INTESTINALIS PARI GITAR \(Rhinobatos typus\)", Florea : Jurnal Biologi dan Pembelajarannya, 2019](#)

< 1% match (publications)
[Y A Nurrahman, S Nurdjaman. "Primary productivity of coastal ecosystems in the Seribu Islands \(case study on Kelapa Dua Island, Pramuka Island and Pari Island\)", IOP Conference Series: Earth and Environmental Science, 2018](#)

< 1% match (student papers from 23-Jan-2020)
[Submitted to Universitas Pendidikan Indonesia on 2020-01-23](#)

< 1% match (student papers from 10-May-2016)

[Submitted to Universitas Negeri Surabaya The State University of Surabaya on 2016-05-10](#)

Identifikasi Jenis Teripang Genus *Holothuria* Asal Perairan Sekitar Kepulauan Seribu Berdasarkan Perbedaan Morfologi Dewi Elfidasari*, Nita Noriko, Ninditasya Wulandari, [Analekta Tiara Perdana Program Studi Biologi, Fakultas Sains dan Teknologi, Universitas Al Azhar Indonesia, Jl. Sisingamangaraja, Jakarta 12110](#) *Penulis untuk Korespondensi: [d_elfidasari @uai.ac.id](mailto:d_elfidasari@uai.ac.id) [Abstrak](#) – Teripang adalah hewan invertebrata laut yang merupakan anggota hewan berkulit duri (Echinodermata) memiliki potensi ekonomi yang cukup besar karena mengandung berbagai bahan yang bermanfaat dan dapat dijadikan sebagai sumber protein hewani, obat luka dan anti inflamasi. Eksploitasi yang terjadi secara besar-besaran dikhawatirkan akan merusak kelestarian teripang di alam. Untuk itu diperlukan informasi dasar terkait jenis dan morfologi teripang yang terdapat di perairan sekitar Kepulauan Seribu, khususnya di P. Pari dan P. Pramuka. Pengambilan sampel [dilakukan pada pagi dan sore hari](#), yaitu [pada saat](#) kondisi surut di perairan sekitar P. Pari dan P. Pramuka. Sampel selanjutnya dikoleksi untuk diidentifikasi jenisnya berdasarkan perbedaan morfologi. Hasil analisis bentuk, warna, corak warna dan tipe spikula pada teripang tersebut menunjukkan, terdapat empat jenis teripang yang berbeda berasal dari Kelas *Holothuroidea*, Subkelas *Aspidochirota*, Ordo *Aspidochirota*, Famili *Holothuriidae* dan Genus *Holothuria*. Dua jenis yang terdapat di perairan sekitar P. Pari adalah *Holothuria impatiens* dan *H. atra*, sedang dua jenis yang diperoleh dari perairan sekitar P. Pramuka adalah *H. edulis* dan *H. fuscocinerea*. Perbedaan jenis pada masing-masing perairan disebabkan karena perbedaan jenis habitat dan sumber bahan makanan yang terdapat di perairan tersebut. Abstract – Sea cucumber is marine invertebrate that that member of Echinodermata (the thorn- skinned animals), which has considerable economic potential because it contains many useful material and can be used as source of animal protein, drug injury, and anti inflammatory. Massive exploitation is predicted destroying the existance of sea cucumbers in nature. Furthermore, basic information related with the type and morphology of sea cucumbers, especially in Pari Island and Pramuka Island is required. Sampling was carried out in the morning and the afternoon when the condition of waters around Pari Island and Pramuka Island is being low tide. The following samples were collected to identify the species based on morphological differences. The result of the analysis of shape, colour, colour shades, and type of spicules on sea cucumbers showed there are four different types of sea cucumbers from the [Class Holothuroidea](#), [Subclass Aspidochirota](#), [Order Aspidochirota](#), [Family Holothuriidae](#) and [Genus Holothuria](#). Two types found in Pari Island are *Holothuria impatiens* and *H. atra*, whereas two types found in Pramuka Island are *H. edulis* and *H. fuscocinerea*. The diffrences in each type are caused by the difference of habitat and food source [in the waters of Pari Island](#) and [Pramuka Island](#). Keywords – sea cucumber, Pari Island, Pramuka Island, identification, morfology I. PENDAHULUAN S [alah satu biota laut yang memiliki potensi ekonomi adalah teripang. Nilai ekonomi penting pada teripang berasal dari tingginya kandungan atau kadar nutrisi yang tinggi yang terdapat dalam tubuh teripang. Hasil penelitian yang telah dilakukan oleh beberapa orang](#) menunjukkan bahwa [kandungan nutrisi teripang dalam kondisi kering terdiri dari protein sebanyak 82%, lemak 1,7%, kadar air 8,9%, kadar abu 8,6%, dan karbohidrat 4,8%](#) [1]. [Teripang juga mengandung mineral yang cukup lengkap berupa kalsium, natrium, fosfor, kromium, mangan, zat besi, kobal, seng, dan vanadium](#) [2]. Tingginya kadar nutrisi dalam tubuh teripang inilah yang menyebabkan terjadinya pengambilan teripang secara besar-besaran tanpa memperhatikan kelestariannya. Kecenderungan ini diduga disebabkan

adanya peningkatan eksploitasi dan pengambilan teripang dari habitat alaminya dengan meningkatnya permintaan ekspor akan produk teripang di Indonesia yang diikuti dengan semakin naiknya harga di pasaran internasional [3]. Apabila hal ini dilakukan secara terus menerus tanpa adanya upaya budidaya untuk menjaga kelangsungan hidup teripang, maka dapat dipastikan sumber alam yang sangat potensial ini akan musnah. Sehingga perlu dilakukan berbagai upaya untuk menjaga kelestarian teripang di perairan Indonesia antara lain dengan tersedianya data biologi terkait keberadaan teripang di perairan Indonesia. Informasi dasar yang perlu diketahui antara lain data terkait jenis dan morfologi teripang yang memiliki nilai penting ekonomis tersebut. Salah satu perairan di sekitar Indonesia, khususnya di sekitar Pulau Jawa yang memiliki populasi teripang cukup baik adalah perairan di sekitar Kepulauan Seribu. Berdasarkan beberapa hasil penelitian yang telah dilakukan, jenis-jenis teripang yang terdapat di perairan ini berasal dari famili Holothuriidea [4] dan [5]. Jenis teripang ini termasuk yang memiliki nilai ekonomis tinggi. Untuk itu perlu diperoleh data apakah jenis-jenis teripang tersebut masih terdapat di perairan di sekitar Kepulauan Seribu dan bagaimana morfologi teripang tersebut.

II. TINJAUAN PUSTAKA Teripang adalah salah satu anggota hewan berkulit duri (Echinodermata). Duri pada teripang sebenarnya merupakan rangka atau skelet yang tersusun dari zat kapur dan terdapat di dalam kulitnya. Rangka dari zat kapur itu tidak dapat terlihat dengan mata telanjang karena sangat kecil sehingga perlu menggunakan mikroskop. Meski demikian, tidak semua jenis teripang mempunyai duri beberapa jenis teripang tidak memiliki duri. Terdapat [sekitar 1.250 jenis teripang](#) yang [telah](#) dideskripsikan oleh para taksonom. Teripang- teripang tersebut [dibedakan dalam enam bangsa \(ordo\) yaitu Dendrochirotida, Aspidochirotida, Dactylochirotida, Apodida, Molpadida, dan Elaspoda](#). [6]. Secara taksonomi, klasifikasi teripang [7] adalah, Filum : Echinodermata Subfilum : Echinozoa Kelas : Holothuroidea Subkelas : Aspidochirota Ordo : Aspidochirotida Famili : Holothuriidae Genus : Holothuria, Muelleria, Stichopus Semua jenis teripang komersil, khususnya dari daerah tropika, termasuk dalam bangsa (ordo) Aspidochirotida dari suku (family) [Holothuriidae dan Stichopodidae](#). [Meliputi](#) genus [Holothuria, Actinopyga, Bohadschia, Thelenota dan Stichopus](#). Terdapat 25 jenis teripang berpotensi komersil yang [diidentifikasi berasal dari perairan karang di Indonesia](#) [6], [sepuluh jenis diantaranya mempunyai nilai komersil](#) baik (Tabel 1). [Tubuh teripang umumnya berbentuk](#) bulat panjang [atau](#) silindris [sekitar 10-30 cm](#), [dengan mulut pada](#) salah satu ujungnya [dan anus pada ujung](#) lainnya. [Mulut teripang dikelilingi oleh tentakel atau lengan peraba yang kadang bercabang-cabang. Tubuhnya berotot, sedangkan kulitnya dapat halus atau berbintil](#) [1]. Habitat teripang [tersebar luas di lingkungan](#) perairan [di seluruh dunia, mulai dari zona pasang surut sampai laut dalam terutama di Samudra Hindia dan Samudra Pasifik Barat](#). Beberapa diantaranya lebih menyukai perairan dengan dasar berbatu karang, yang lainnya menyukai rumput laut atau dalam liang pasir dan lumpur. [6]. Jenis teripang yang termasuk dalam Holothuria, Stichopus dan Muelleria memiliki habitat berada di dasar berpasir halus, terletak di antara terumbu karang, dan dipengaruhi oleh pasang surut air laut. [8]. Di sekitar perairan Pulau Pari, penyebaran teripang dapat dibagi berdasarkan habitat teripang yang meliputi, daerah rata pasir (berbatasan dengan daerah pertumbuhan alga) pada daerah ini dijumpai teripang jenis Holothuria dalam jumlah sedikit; daerah ilalang laut dan daerah pertumbuhan alga yang memiliki keragaman teripang cukup tinggi karena dijumpai jenis-jenis Holothuria scabra, H. arenicola, H. edulis, H. nobilis, H. atra dan Stichopus variegatus, dan daerah perairan dangkal yang memiliki jenis Holothuria atra, H. coluber, Stichopus variegatus, S. choloronatus dan Thelenota anana [4]. Teripang memiliki peran yang cukup penting dalam perairan, karena [merupakan komponen](#) utama [dalam rantai](#) pakan ([food chain](#)) [terumbu karang dan ekosistem asosiasinya pada berbagai tingkat struktur](#)

[pakan \(trophic levels\)](#). [Teripang berperan penting sebagai pemakan deposit \(deposit feeder\) dan pemakan suspensi \(suspensi feeder\)](#). [9]. Dalam rantai makanan di perairan laut (marine aquatic), teripang [berperan sebagai penyumbang pakan berupa telur, larva dan juwana teripang, bagi](#) organisma [laut](#) lain [seperti](#) berbagai [krustasea, moluska maupun ikan](#). Teripang [mencerna sejumlah besar sedimen, yang memungkinkan terjadinya](#) oksigenisasi [lapisan atas sedimen](#) [7] [8]. [Tingkah laku teripang yang](#) "mengaduk" [dasar perairan](#) dalam cara [mendapatkan](#) pakannya, [membantu menyuburkan substrat disekitarnya](#). Keadaan ini mirip seperti dilakukan cacing tanah di darat. [Proses tersebut mencegah terjadinya penumpukan busukan benda](#) organik [dan sangat mungkin membantu mengontrol populasi hama dan](#) organisma [patogen termasuk bakteri tertentu](#) [8]. Siklus hidup sebagian besar teripang dilakukan di dasar laut dangkal dan biasanya dijumpai tergeletak pada satu sisi tertentu saja, yakni pada bagian tubuh yang biasanya berwarna lebih pucat. Ada juga jenis teripang yang sering membenamkan diri di dalam pasir. Teripang bergerak dengan sangat lambat dengan kaki tabung. Pada tiap-tiap kaki tabung terdapat 2 baris pembuluh kaki yang secara bergantian (kontraksi dan relaksasi) akan menghasilkan gerakan maju pada teripang [10]. Kebanyakan teripang [bersifat nokturnal yaitu aktif mencari makan pada malam hari dan](#) menyembunyikan diri [pada siang hari](#). Proses makan meliputi pergerakan secara random untuk mencari makan dan memakannya secara simultan sesuai dengan kelimpahan dan keberadaan detritus. Sebagai organisme yang bisa bergerak dengan lambat, teripang ini sangat tergantung dengan ketersediaan pakan di substrat. Kebanyakan suplai makanan adalah benthik dan berada di bawah tubuh teripang dari pada di kolom air. Hal ini tampak pada bentuk tubuhnya di mana mulut terletak di bagian ventral [3].

Tabel 1. Jenis teripang yang terdapat di perairan Indonesia Famili Ordo
Aspidochirotida Holothuriidae Stichopodidae Genus Actinopyga Holothuria
Bohadschia Stichopus Thelenota Spesies A. miliaris A. lecanora A.
echinites A. mauritiana [H. scabra](#) [H. nobilis](#) [H. fuscogilva](#) [H. atra](#) H. edulis
H. coluber H. leucospilota H. pervicax H. fuscocinerea H. gyrifer H. hilla H.
impatiens H. pardalis B. argus B. graeffei B. marmorata S. chloronotus S.
horrens S. variegates T. ananas T. anax Nama daerah Teripang lotong
Teripang batu Teripang batu Teripang bilalo Teripang pasir, teripang putih
Teripang susuan hitam Teripang susuan putih Teripang dada merah
Teripang keling Teripang tali jangkar Teripang hitam Teripang karang
Teripang karang Teripang karang Teripang karang Teripang karang
Teripang karang Teripang mata kucing Teripang getah putih Teripang
belimbing Teripang kasur Teripang nenas Penelitian yang dilakukan dalam
[3] mengenai aktivitas makan pada teripang di Pasifik yang hidup di
berbagai pulau, termasuk yang hidup di rataan terumbu karang Pulau
Palao, membagi aktivitas makan teripang dalam dua kelompok, yaitu
teripang yang selalu diam pada permukaan pasir dan makan setiap saat,
siang dan malam hari dan teripang yang makan 2 sampai 3 kali sehari dan
sisa waktunya digunakan untuk berlindung di batu karang atau menggali
lubang di bawah permukaan pasir atau alga hijau. Penelitian ini bertujuan
untuk mengidentifikasi teripang yang ada di sekitar Pulau Pari dan Pulau
Pramuka Kepulauan Seribu. Manfaat dari penelitian ini adalah diperoleh
informasi yang dapat menjadi acuan bagi upaya budidaya teripang sebagai
penunjang sumber bahan makanan alternatif khususnya protein bagi
masyarakat. III. METODE PENELITIAN Objek penelitian berupa teripang
yang diperoleh dari perairan di sekitar [Pulau Pari dan Pulau Pramuka Kepulauan Seribu](#). Identifikasi morfologi [dan](#) anatomi dilakukan [di Laboratorium Biologi Makro, Departemen Manajemen Sumberdaya Perairan, Fakultas Kelautan dan Ilmu Perikanan, IPB](#) tempat identifikasi dan analisa morfologi anatom Gambar 1. Lokasi pengambilan teripang di sekitar perairan P. Pari dan P. Pramuka[11] 3 [.1 Metode Pengambilan Sampel](#) [Sampel diambil secara acak](#) dengan menelusuri daerah timur dan barat Pulau Pari dan daerah utara Pulau Pramuka. Pengambilan sampel

dilakukan pada pagi dan sore hari pada saat air mengalami kondisi surut. Teripang yang diperoleh dimasukkan ke dalam botol koleksi dan diberi label sesuai lokasi dan waktu pengambilan. 3.2 Identifikasi Sampel Sampel yang telah diperoleh dianalisis di laboratorium untuk diidentifikasi jenisnya dengan panduan dari beberapa literatur [12] [13] dan juga menggunakan program berbasis internet The Taxonomicon [14] dan ZipcodeZoo [15] untuk mengidentifikasi taksonomi dari jenis teripang. Identifikasi dilakukan berdasarkan morfologi dan warna tubuh serta spikula dari jaringan integumen dorsal. Spikula yang diamati berupa tulang-tulang mikroskopis yang terbentuk dari zat kapur yang terbenam di jaringan integumen, tentakel, papila, dan podia. Spikula diisolasi dari jaringan integumen bagian dorsal. Potongan daging teripang sebesar 1-2 cm² direndam dalam larutan pemutih selama 10-20 menit. Larutan akan melarutkan jaringan penyusun integumen dan spikula akan mengendap di dasar cawan. Supernatan lalu dibuang dan spikula yang mengendap dicuci dengan akuades 2-3 kali. Kemudian spikula diamati di bawah mikroskop dengan perbesaran 10 dan 40 kali. IV. HASIL DAN PEMBAHASAN Dari hasil pengambilan sampel di kawasan perairan sekitar P. Pari dan P. Pramuka secara keseluruhan diperoleh tujuh sampel teripang, lima sampel berasal dari perairan di sekitar P. Pari dan 2 sampel berasal dari perairan di sekitar P. Pramuka. Hasil analisis morfologi sampel teripang yang diperoleh pada penelitian ini diketahui bahwa teripang yang berada di sekitar perairan Kep. Seribu terdiri dari empat spesies yang berbeda yang berasal dari satu genus (Holothuria). Dua spesies berasal dari perairan di sekitar Pulau Pari yaitu Holothuris impatiens dan H. atra dan dua spesies di sekitar Pulau Pramuka yaitu H. edulis dan H. fuscocinerea. Secara morfologi dan anatomi, masing-masing jenis teripang memiliki perbedaan. Perbedaan yang tampak secara nyata dapat dilihat langsung dari bentuk, warna dan corak warna yang dimiliki oleh teripang. Jenis Holothuria impatiens memiliki penampang tubuh bulat, sisi ventral cenderung datar, dan lubang anus bulat. Warna tubuh adalah abu-abu dengan belang berwarna hitam di punggungnya. Tubuhnya lunak dan tipis. Tipe spikula yang ditemukan di bagian dorsal adalah tipe meja dan kancing. Teripang ini ditemukan di sela pipa besar yang permukaannya seperti batu (Gambar 2). Gambar 2. H. impatiens dari perairan sekitar P. Pari Jenis teripang lain yang juga di temukan di perairan sekitar P. Pari adalah Holothuria atra. Secara morfologi, teripang ini memiliki penampang tubuh bulat, sisi ventral yang cenderung datar, dan lubang anus yang bulat. Warna tubuh hitam kulit tubuhnya lembut dan tebal. Tipe spikula yang ditemukan di bagian dorsal adalah tipe meja, roset, dan lempeng. Ditemukan di daerah bersubstrat pasir kasar dan tubuhnya diselimuti oleh pasir halus (Gambar 3). Gambar 3. H. atra dari perairan sekitar P. Pari kancing sama hal seperti yang terdapat pada H. Impatiens. Teripang H. edulis ditemukan di daerah bersubstrat pasir kasar dan tubuhnya diselimuti oleh pasir halus A B Gambar 4. Holothuria edulis dari perairan sekitar P. Pramuka (A. Dorsal; B. Ventral) Jenis teripang lain yang dijumpai di sekitar P. Pramuka adalah Holothuria fuscocinerea. Teripang ini secara morfologi memiliki penampang tubuh bulat, sisi ventral yang cenderung datar, dan lubang anus yang bulat. Warna tubuh bagian dorsal coklat dan bercorak, sedangkan bagian ventral berwarna coklat pucat tanpa corak. Tipe spikula yang ditemukan di bagian dorsal adalah tipe meja dan kancing. Teripang ini memiliki habitat di daerah lamun sehingga banyak dijumpai di kawasan tersebut (Gambar 5). A Jenis H. edulis yang dijumpai di perairan di sekitar P. pramuka secara morfologi memiliki penampang tubuh bulat, sisi ventral yang cenderung datar, dan lubang anus yang bulat. Terdapat perbedaan warna tubuh pada bagian dorsal dan ventral. Tubuh bagian dorsal berwarna hitam, sedangkan bagian ventral berwarna merah muda (Gambar 4). Tipe spikula yang dimiliki oleh H. edulis yang ditemukan di bagian dorsal adalah tipe meja dan B Gambar 5. Holothuria fuscocinerea dari perairan sekitar P. Pramuka (A. Dorsal; B. Ventral) Hasil penelitian menunjukkan bahwa teripang yang diperoleh dari

perairan di sekitar P.Pari dan P. Pramuka berasal dari genus *Holothuria* dan terdiri dari empat jenis (spesies) berbeda. Keempat jenis teripang tersebut ditemukan pada habitat yang berbeda. *Holothuria atra* dan *H. edulis* memiliki habitat di daerah bersubstrat pasir kasar, *H. impatiens* ditemukan di sela pipa besar yang permukaannya seperti batu dan *H. fuscocinerea* dijumpai pada habitat berupa padang lamun. Variasi habitat pada teripang dengan kondisi ekologis yang berbeda inilah yang akan menyebabkan perbedaan komposisi jenis, jumlah dan distribusi teripang pada setiap lokasi. Berkumpulnya teripang tertentu pada suatu habitat menunjukkan bahwa keberadaan hewan ini dipengaruhi oleh tersedianya sumber bahan makanan yang terdapat pada habitat tersebut [5]. Sama seperti organisme lainnya, teripang memiliki kondisi lingkungan tertentu untuk dapat hidup dan berkembang biak pada suatu lokasi. Faktor-faktor lingkungan yang mempengaruhi keberadaan teripang meliputi salinitas, temperatur, cahaya, tekanan dan makanan [4][5][9]. Salinitas yang dibutuhkan oleh teripang genus *Holothuria* adalah salinitas normal 30-37‰, genus ini tidak mampu bertahan hidup pada salinitas yang rendah. Kadar salinitas yang rendah akan menyebabkan sel-sel dalam tubuh *Holothuria* lisis sehingga tidak mampu bertahan hidup [5][9]. Faktor berikutnya adalah temperatur lingkungan, *Holothuria* hidup di semua kedalaman laut sehingga memiliki kemampuan toleransi pada kisaran temperature yang luas. Beberapa peneliti mencatat bahwa teripang mampu bertahan pada temperatur 25-35°C. Lebih dari 35°C tubuh teripang akan mengalami inaktif akan tetapi tentakelnya masih dapat bergerak [6][9]. Cahaya juga merupakan faktor lingkungan yang berperan bagi teripang. Sebagian besar genus *Holothuria* bersifat nokturnal yang aktivitas hidupnya dilakukan pada malam hari atau dengan intensitas cahaya rendah. Meski demikian ada beberapa spesies yang melakukan aktivitas pada siang hari di antara terumbu karang, alga atau lamun, atau di dalam timbunan pasir. Intensitas cahaya yang tinggi akan menyebabkan pergerakan teripang menjauhi sumber cahaya, hal ini berkaitan dengan kemampuan kontraksi otot tubuh teripang [6][7][9]. Genus *Holothuria* dapat dijumpai pada kedalaman 0-10.750 m dpl, hal ini menunjukkan bahwa toleransi terhadap tekanan sangat besar. Genus ini mampu hidup pada beragam tekanan, akan tetapi pada beberapa genus lain tekanan akan mempengaruhi keberadaannya. Teripang yang hidup di laut dalam memiliki kisaran toleransi terhadap tekanan yang cukup kecil, beberapa genus diantaranya adalah *Stichopus* dan *Thelenota* [9][8]. Faktor utama lain yang mendukung keberadaan teripang pada suatu habitat tertentu adalah makanan. Makanan teripang berupa plankton, detritus dan kandungan zat-zat organik lain yang berada di dalam lumpur atau pasir [3]. Jenis makanan lain adalah organisme-organisme kecil, protozoa, algafilamen, rumput laut, dan potongan-potongan kecil hewan maupun tumbuhan laut serta partikel-partikel pasir [9]. Hasil penelitian menunjukkan bahwa teripang menyukai habitat dengan perairan yang jernih dan aliran air relatif tenang, mereka hidup secara berkelompok [10]. Selain perbedaan habitat, penyebaran *Holothuria* juga dipengaruhi oleh kelimpahan makanan yang tersedia berupa plankton dan detritus. Beberapa penelitian menunjukkan terdapat korelasi positif antara penyebaran beberapa jenis teripang dengan tipe habitat [3].

V. KESIMPULAN Terdapat empat jenis teripang yang dijumpai di perairan sekitar P. Pari dan P. Pramuka. Jenis yang ditemukan di sekitar perairan P. Pari adalah *Holothuria impatiens* dan *H. atra*, sedangkan *H. edulis* dan *H. fuscocinerea* di temukan di sekitar perairan P. Pramuka. Perbedaan setiap jenis teripang terlihat pada morfologi yang meliputi bentuk, warna, corak warna dan tipe spikula yang dimiliki masing-masing jenis teripang.

UCAPAN TERIMAKASIH Penelitian ini mendapat bantuan dana dari Grant UAI 2011 melalui Lembaga Penelitian dan Pengabdian Masyarakat (LP2M) UAI, untuk itu kami mengucapkan terimakasih yang sebesar-besarnya atas kesempatan yang diberikan. Terimakasih kepada Kantor Keanekaragaman Sumber Daya Alam (KSDA) Propinsi DKI Jakarta,

Balitbang Biologi & Puslitbang Oseanologi LIPI atas bantuannya dalam perizinan dan pengambilan sampel di P. Pari dan P. Pramuka, serta [Laboratorium Biologi Mikro](#), [Departemen Manajemen Sumberdaya Perairan](#), [Fakultas Kelautan dan Ilmu Perikanan](#), IPB atas bantuannya saat analisa dan identifikasi teripang. REFERENCES [1] J.N. Martoyo, Aji, dan T. Winanto, Budi Daya Teripang, Penebar Swadaya, Depok, 1996. [2] M.G. Kordi. A to Z Budi Daya Biota Akuatik untuk Pangan, Kosmetik, dan Obat-Obatan, Penerbit Andi, Yogyakarta, 2010. [3] R. Hartati, Widianingsih, dan D. Pringgienis. Skripsi Teknologi Penyediaan Pakan Bagi Teripang Putih (*Holothuria scabra*), Fakultas Perikanan dan Ilmu Kelautan Universitas Diponegoro, Semarang, 2005 [4] A. Aziz, Beberapa Catatan Tentang Perikanan Teripang Indonesia dan Kawasan Indo Pasifik Barat, *Oseana* 2:68-78, 1987. [5] A. Aziz, dan P. Darsono, Beberapa Catatan Mengenai Fauna Echinodermata di Daerah Rataan Terumbu Karang Bagian Selatan Gugus Pulau Pari, Pulau-Pulau Seribu, Balitbang Biologi, Puslitbang Oseanologi LIPI, Jakarta, 1987. [6] D. L. Pawson, Holothuroidea, In: Parker, S. P., ed. *Synopsis and Classification of Living Organisms*. McGraw-Hill, New York, p.813-818, 1982. [7] J.A. Pechenik *Biology of the Invertebrates*, 5th Ed, Mc-Graw-Hill, New York, p.503-514, 2005. [8] P. Darsono. Teripang (Holothurians) Perlu Dilindungi. *Bidang Sumberdaya Laut, Puslit Oseanografi – LIPI*. Jakarta, 2005. [9] G.J. Bakus, In: Q.A. Jones, R. Endean (Eds.) *Biology and Geology of Coral Reefs*, vol. II, Academic Press, New York, p.247, 1973. [10] A.W. Radjab. Teripang di Teluk Un, Pulau Dullah Maluku Utara. *Bidang Sumberdaya Laut, Puslit Oseanografi – LIPI*. Jakarta, 1996. [11] <http://paradisonesia.wordpress.com/2011/04/29/pu-lau-pari-the-hidden-paradise/>, 2011. (Diakses pada 22 Oktober 2011) [12] P. Purwati dan I. Wirawati, *Holothuriidae (Echinodermata, Holothuridea, Aspirochirotida) Perairan Dangkal Lombok Barat Bagian I Genus Holothuria*. *Jurnal Oseanologi* 2(1/2):1-25, 2009. [13] P. Purwati dan A. Syahailatua (Ed) *Timun Laut Lombok Barat*, Ikatan Sarjana Oseanologi Indonesia (ISOI), Jakarta, 2008. [14] *Taxonomicon*, <http://taxonomicon.taxonomy.nl> (Diakses pada 22 Oktober 2011) [15] *ZipcodeZoo*, <http://zipcodezoo.com/> (Diakses pada 22 Oktober 2011) 140 [Jurnal AL-AZHAR INDONESIA SERI SAINS DAN TEKNOLOGI, Vol. 1, No. 3, Maret 2012](#) [Jurnal AL-AZHAR INDONESIA SERI SAINS DAN TEKNOLOGI, Vol. 1, No. 3, Maret 2012](#) 141 142 [Jurnal AL-AZHAR INDONESIA SERI SAINS DAN TEKNOLOGI, Vol. 1, No. 3, Maret 2012](#) [Jurnal AL-AZHAR INDONESIA SERI SAINS DAN TEKNOLOGI, Vol. 1, No. 3, Maret 2012](#) 143 144 [Jurnal AL-AZHAR INDONESIA SERI SAINS DAN TEKNOLOGI, Vol. 1, No. 3, Maret 2012](#) [Jurnal AL-AZHAR INDONESIA SERI SAINS DAN TEKNOLOGI, Vol. 1, No. 3, Maret 2012](#) 145 146 [Jurnal AL-AZHAR INDONESIA SERI SAINS DAN TEKNOLOGI, Vol. 1, No. 3, Maret 2012](#)